TCI 勝景遊

A FAIRFAX Company



2027年12月1日後出發適用

渺人煙 23天

「冰雪島嶼塔峰邊」南極半島、南美百內國家公園、復活節島23天

新船系列首航–麥哲倫發現號 Magellan Discoverer (豪華露台客房)

團號：UAA23(ZL)-經濟客位來回南美
UAA23J(ZL)-商務客位來回南美

出發日期：2027年12月09日
2028年01月25日

ALL INCLUSIVE 真壹價

暢遊：阿根廷（布宜諾斯艾利斯、卡拉法特、佩里托莫雷諾冰川）、烏拉圭（克洛尼亞小鎮）、巴塔哥尼亞南部、南極半島、智利（聖地牙哥、蓬塔阿雷納斯、百內國家公園、復活節島）

感受 • 完美時刻

從南美浪漫之都布宜諾斯艾利斯展開，親睹佩里托莫雷諾冰川的壯闊。到訪烏拉圭的歷史小鎮克洛尼亞，散步其中感受與世無爭的靜好。復活節島上，是面朝大海的莫埃石像；百內國家公園內，則是令人期盼的自然奇觀，由「麥哲倫發現號」帶領巡航於南極海域，上岸邂逅難得一見的極地生物。

旅行社牌照號碼：350299

Emirates LATAM AIRLINES Antarctica21

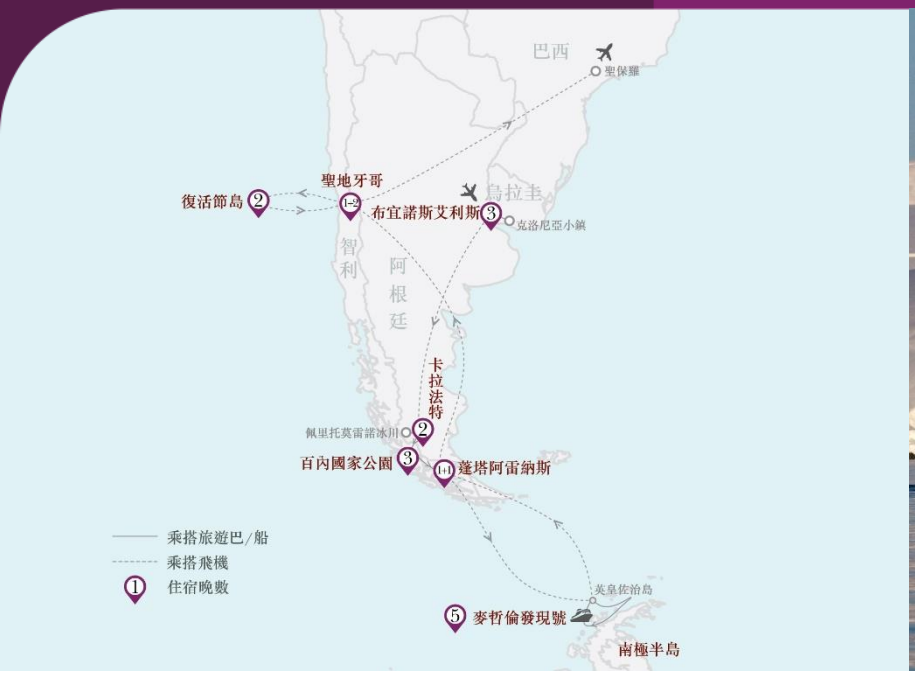



精選豐富多元的旅遊體驗

別 樹 一 格

選乘 2026 首航新南極郵輪麥哲倫發現號(Magellan Discoverer)，平均每天 2 次乘登陸艇登岸參觀大規模企鵝、海豹、海鳥群棲息處，壯觀有趣。專機來回由智利飛越德雷克海峽 (Drake Passage)，往返南極每程飛行時間約 2 小時。

**貼心安排，每位團員獲贈極地防風外套乙件。因南極區內天氣變化無常，一件防風、防水的外套格外重要。

優 越 居 停

3 晚下榻布宜諾斯艾利斯市中心區四季大酒店 (Four Seasons Hotel) 或同級，方便遊覽觀光及 2 晚下榻卡拉法特 Xelena Hotel 或同級，暢遊佩里托莫雷諾大冰川最佳首選。

麥哲倫發現號服務人員 67 人，載客僅 76 名，讓船客在最短時間內登上南極土地觀光，等候時間縮短。

美 饌 珍 饈

於布宜諾斯艾利斯著名餐廳品嚐牛扒餐及安排於 Rojo Tango 欣賞布宜諾斯艾利斯最奢華、最獨特的探戈表演的最佳方式。這家歌舞廳由法國革命性設計師 Philippe Starck 設計，配合每一道菜都與探戈的精神相呼應：濃鬱、優雅、熱情。這是一場喚醒感官、開啟難忘之夜的晚宴。









別樹一格

百內國家公園、南極半島(專機來回)

- 預留 2 天充足時間，進入被美國《國家地理》評為「世界第五大風景勝地」及被譽為「一生中不可錯過的 50 個景點之一」的百內國家公園，以峽灣、湖泊、冰河和一些獨特的動物而聞名。位於至今仍保留冰河時期遺留地形的安地斯山南段，被稱為地球上最後一片淨土。公園於1978年被聯合國教科文組織列為世界自然景觀保護區，它更是南美洲極少數世界級自然風景區之一。
- 專機來回由智利飛越德雷克海峽 (Drake Passage)，往返南極每程飛行時間約2小時。

  南極半島 (Antarctic Peninsula) 西部南極洲上的一個半島，地處南美洲對岸，是整個南極洲唯一在南極圈以外的陸地 ，南極洲的最高峰文森峰就是位於南極半島。南極半島的氣候較南極洲其他地區溫和，因此，島上生態景貌及天然資源豐富，設有大量科學考察站。





布宜諾斯艾利斯

- 入內參觀坐落於市中心的「哥倫布劇院 Teatro Colón」。這座風姿綽約的歌劇院享負盛名，擁有眾多頭銜，既是世界上歌劇音響效果最好、音樂會音響效果第二好的歌劇院，也被列為全球五大歌劇院之一。
- 安排探戈課程(約 1 小時)，體驗阿根廷的經典國粹，跟隨阿根廷導師學習，親身領會這場標誌性舞蹈的熱情、優雅和韻律。無論是初學者還是經驗豐富的舞者，透過團體課程均能找到樂趣。




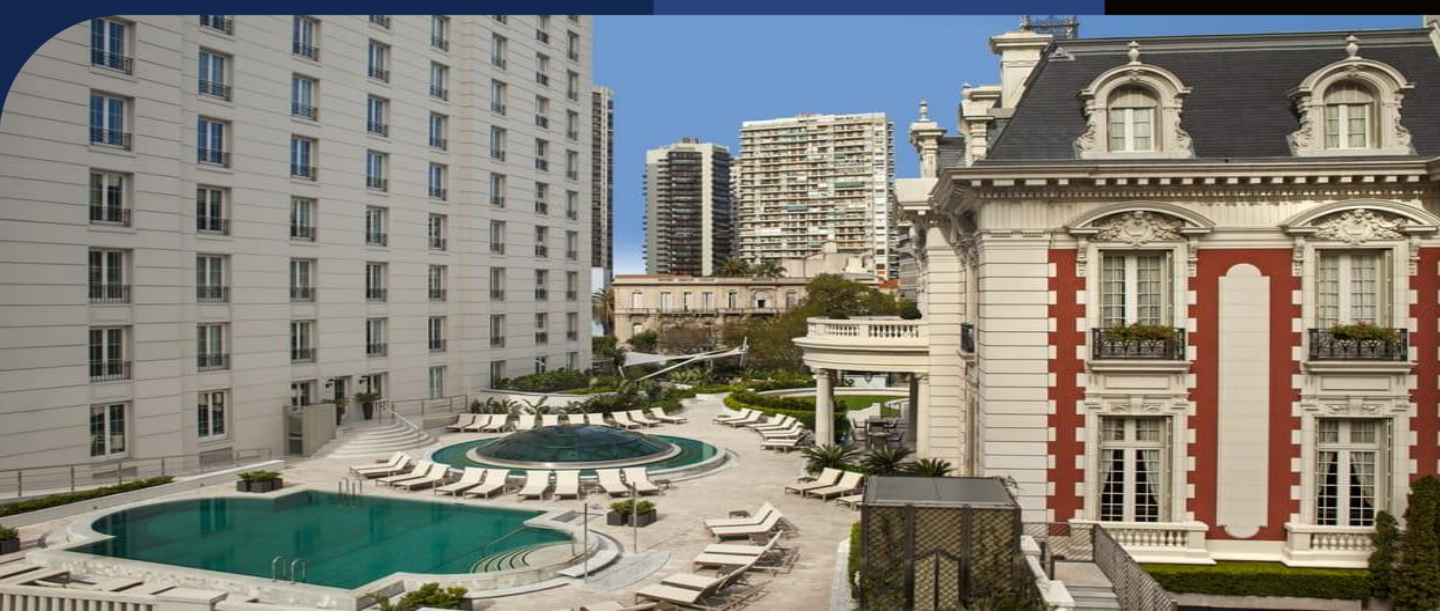

優越居停

Four Seasons Buenos Aires Hotel
布宜諾斯艾利斯 5星級

3 晚下榻布宜諾斯艾利斯 Four Seasons Buenos Aires Hotel 或同級，酒店由一座現代化的塔樓和一座令人驚嘆的 20 世紀法式風格豪宅組成，豪宅內部裝飾著當地藝術品和高檔裝飾品，是在布宜諾斯艾利斯熱鬧景點中享受寧靜假期的理想下榻之所，住客可盡情享受卓越的酒店設施。

麥哲倫發現號 Magellan Discoverer
(豪華露台客房)

豪華露台客房(Deluxe Veranda Cabin)
房間面積：26m² ，房間位於甲板樓層4樓、5樓

麥哲倫發現號內部設計，將優雅與功能融為一體，適合極地探險。靈感來自 Antarctica21 的招牌風格，設計融合了高級與舒適感。所有房間都配有衣櫃、獨立供暖控制系統、休息區，帶淋浴的私人浴室，以及可根據旅客需求合併或分開的特大床。露台貼近壯麗南極景色。內裝結合現代工業風與中性色調，兼具實用與美感，打造堅固舒適的優雅空間。











美饌珍饈

向拉普拉塔河的烹飪文化致敬

La Cabrera

La Cabrera 氛圍融合了布宜諾斯艾利斯的移民歷史和國際都市的活力，並向拉普拉塔河的烹飪文化致敬。從食客抵達的那一刻起，直至離開，都精心設計了每一個瞬間和每一種感受，旨在喚醒在座客人的所有感官，透過美食的香氣和味道，打造獨一無二、無與倫比的美食體驗。

美饌饗宴展四感交織

安排於 Rojo Tango 欣賞布宜諾斯艾利斯最奢華、最獨特的探戈表演。這家歌舞廳由法國革命性設計師 Philippe Starck 的作品，配合每一道菜都與探戈的精神相呼應：濃鬱、優雅、熱情。這是一場喚醒感官、開啟難忘之夜的晚宴。聖地牙哥以出產高品質的帝王蟹 (Centolla) 及巴西傳統炭火燒烤而聞名，是一種獨特的餐桌互動體驗。



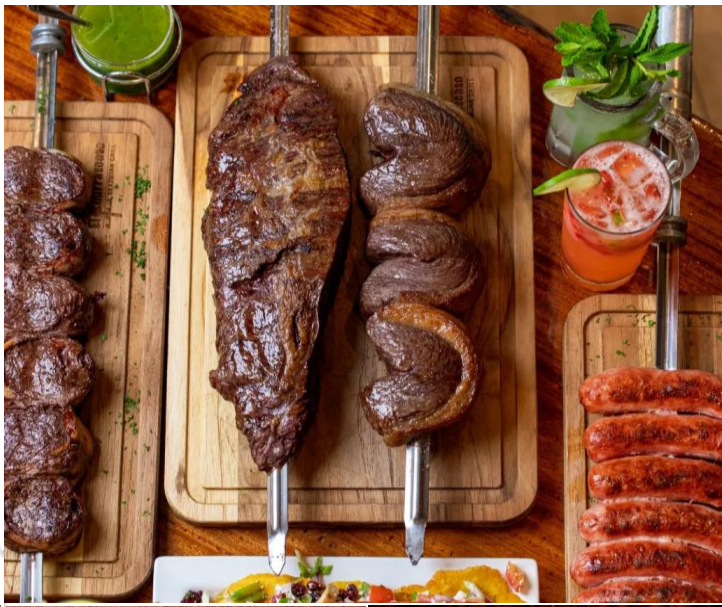









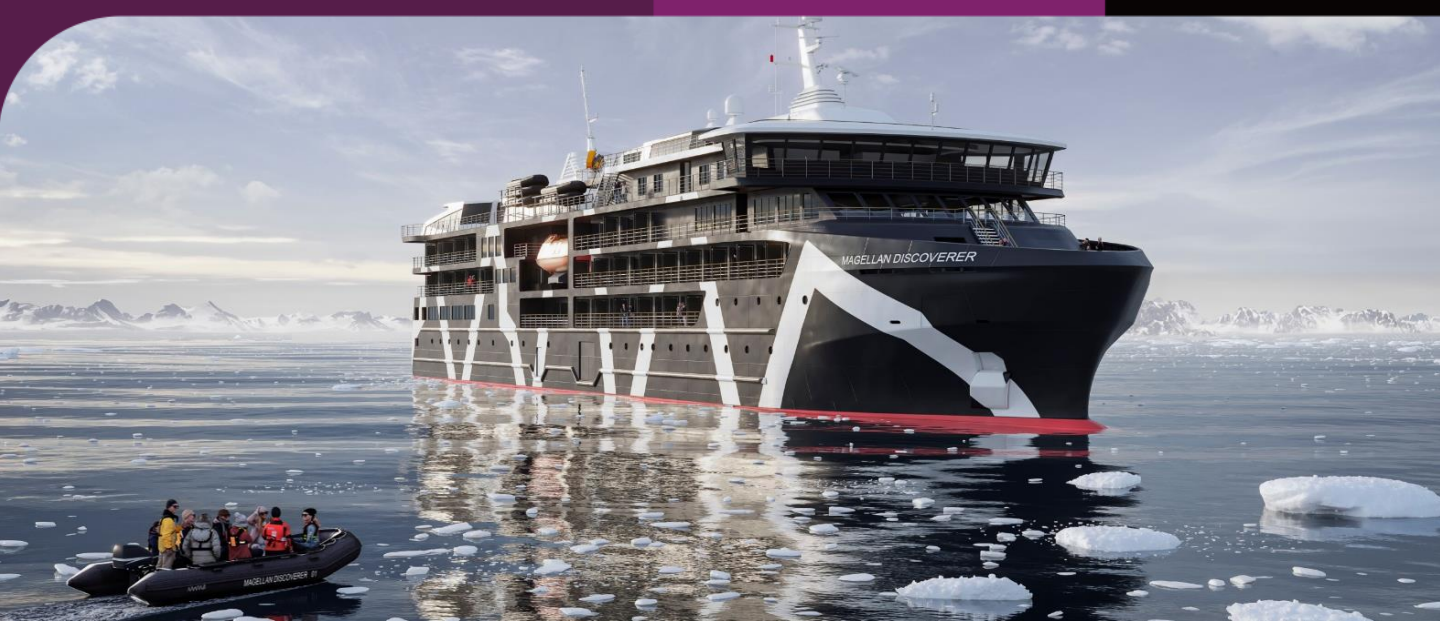

麥哲倫發現號 Magellan Discoverer

作為 A21 船隊的最新成員，麥哲倫發現號是全新為南極量身打造的現代化精品遊輪。該船根據最高的極地水域商業船舶航行標準 (PC6) 在智利建造，將於 2026 年首航下水。

首航日期：2026
載客量：76人（海空聯航行程）
船員和探險隊員：67人
甲板層數：6
冰級：LR PC6 (1A Super)
救生艇: 2艘 (每艘可容納124人)
救生筏: 8個 (每艘可容納120人)

南極 21 世紀探險公司在 2003 年創立並一直引領前往南極旅行的全新方式–海空聯航飛南極。通過這種更高效舒適的方式，會讓您和這片白色大陸更加緊密相連。

南極 21 世紀在海空聯航中使用一架飛機即可承載所有乘客往返南極，您在登船期間無需擔心同船其他飛機乘客能否順利降落或啟航。此外更獨家擁有優先飛行權，讓團員根據情況選擇最佳時間窗口往返南極，可以最大程度降低受天氣原因造成的影響。

南極 21 世紀小型精品探險船更像是私人遊艇，可以更加靈活的深入大型遊輪無法抵達的南極海岸。而更少的載客量，更高效的上下船速度，可以讓您在南極的有效在岸遊覽時間達到最多，盡情享受在南極的每一刻體驗。

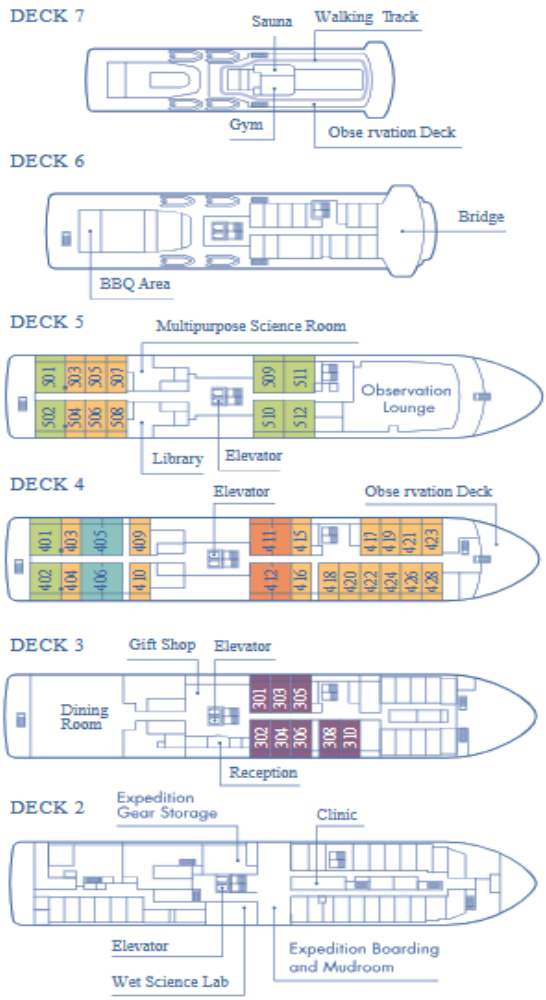

CABINS

- Grand Veranda Suite
- Family Veranda Suite
- Triple Deluxe Veranda Cabin
- Deluxe Veranda Cabin
- Single Deluxe Veranda Cabin
- Door connexion available





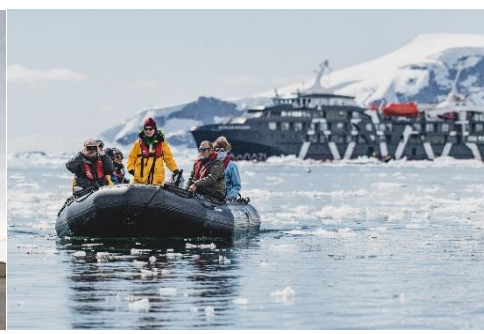

以上餐膳、交通、行程、酒店如遇節日、裝修、客滿或特殊情況下，將以其他安排替代。餐膳、交通、行程、酒店之安排更可能會根據實際情況而有所改動。/ 客人不得藉此要求退款或賠償。/ 報名前請細閱本社網站tcitravel.com內之最新版本的細則及責任條款。/ 所有圖片只供參考。

麥哲倫發現號 Magellan Discoverer

自 2003 年以來，Antarctica21 創新的南極飛機巡遊 (Air-Cruise) 模式為旅者提供了獨特的荒野冒險。DAP Airlines 一直是 Antarctica21 的官方合作夥伴，在南極擁有超過 25 年的飛行經驗，負責營運所有直飛南極的航班。

- 機隊機型包括 BAE 146-200、AVRO RJ 85 以及 AVRO RJ 100。





在船上，客人可以享受配備頂級視聽技術的玻璃全景大廳和報告廳。船上還設有寬敞的餐廳、酒吧、圖書館、會議室、健身房、視野開闊的桑拿浴室和醫務室。頂層甲板設有 360° 連通環形步道，為觀賞野生動物和欣賞南極景觀提供了無與倫比的視角。船上配備 10 艘橡皮艇，保證了快速上下船，非常適合在南極期間每天的戶外活動，可以讓所有旅客同時上岸遊覽。







探險者之家—南極 21 世紀獨家探險中心

探險者之家是南極 21 世紀在蓬塔阿雷納斯的獨家探險中心，船隊會在這裏幫助團員為南極之旅做好準備。您可以在這裡參加說明會，核查南極裝備清單，與我們的團隊交流互動，以及回答任何與行程相關的問題，讓您在抵達南極時已經充分準備好，信心滿滿開啟探險之旅。

擁有超過 2,000 平方米 (21,500平方英尺) 的探險者之家，設有探險俱樂部。環境現代舒適：可以在此喝一杯咖啡，閱讀一本精彩的南極書籍，認識同行的探險夥伴，交流即將到來的探險之旅。

探險者之家的部分服務和設施包括：

- 酒水/餐飲
- 極地圖書館
- 休閒休息區
- 劇院式講座大廳
- 互動式觸摸屏
- 室外花園區
- 禮品店











*本單張為最新版本，凡於本印刷日期前推出之行程單張將由本單張所取替。(行程細節需同時參考生效日期為準)

旅遊誌趣

- 欣賞卡拉法特著名之莫雷諾大冰川，感受造物者偉大。
- 智利品嚐豐富皇帝蟹海鮮大餐(2人1隻)，鮮味獨特。
- 乘船前往於 1995 年列為世界文化遺產，位於烏拉圭的克洛尼亞。小鎮原為印第安人居住地，後來由於葡萄牙和西班牙對科洛尼亞的爭奪和殖民，所以到處都顯示了這兩種文化的交融。
- 瀏覽阿根廷探戈舞的發源地–保加區，該地更是著名的足球會小保加隊的根據地。

- 【真壹價】團費全包機場稅、燃油附加費、機場建設費，及免收導遊、領隊、司機服務費。
- 歡迎親友、公司及家庭獨立組團，可另選出發日期，敬請查詢。
- 因個人衛生及私隱關係，單人報名者必須繳付單人房附加費。

旅遊日誌

由於航班起飛時間為凌晨，因此集合時間為出發前 1 天晚上。

DAY 01 香港 ✈ 阿根廷-布宜諾斯艾利斯
Hong Kong ✈ Argentina-Buenos Aires

於是日凌晨乘客機途經杜拜，同日抵達阿根廷的首都布宜諾斯艾利斯，是一座由歐洲人建造的城市。Buenos Aires 是西班牙語「清新的空氣」的意思，就如同她的名字，整個城市充滿了活力和藝術氣息，也因此被稱為「南美巴黎」。布宜諾斯艾利斯的居民與巴黎人一樣，喜愛流連咖啡店，新舊咖啡座舉目皆是，老一輩愛到百年老店懷舊閒話家常，2022 年世界盃冠軍令阿根廷再次成為南美熱門旅遊勝地。

🏨下榻 Four Seasons Hotel Buenos Aires 或同級。

DAY 02 布宜諾斯艾利斯 🚤 烏拉圭-克洛尼亞小鎮 (克洛尼亞博物館、閱兵廣場、Matriz 主教堂) 🚤 布宜諾斯艾利斯
Buenos Aires 🚤 Uruguay - Colonia de Sacramento (Museums in Colonia, Plaza de Armas, Matriz de Colonia) 🚤 Buenos Aires

早上驅車前往碼頭，乘船 (約1.5小時) 前往於 1995 年被列為世界文化遺產，位於烏拉圭的克洛尼亞 (註)。克洛尼亞小鎮原為印第安人居住地，後來由於葡萄牙和西班牙對克洛尼亞的爭奪和殖民，所以到處都顯示了這兩種文化的交融。儘管歷盡滄桑，克洛尼亞老城的建築和城市空間依舊保持著其原始的風貌和規劃；街道布局是典型的葡萄牙式，狹窄且不規則。抵達後前往參觀克洛尼亞博物館，是一座歷史悠久的建築，館內收藏了眾多珍貴的文物，展示了殖民時期的歷史文化。



隨後前往閱兵廣場，屬古城內的重大廣場之一，周圍建有不少重要地標，包括全烏拉圭歷史最悠久的 Matriz 主教堂。教堂原樓建於 1680 年，並在 19 世紀間歷經多次重大重建。教堂內的兩座白色塔樓從附近建築物間躍然聳立，內堂則綴有典雅拱門與樑柱，別具特色，令人讚嘆。遊畢乘船返回布宜諾斯艾利斯。

🏨下榻 Four Seasons Buenos Aires Hotel 或同級。

(註：如因天氣影響或船隻航行班次取消，將更改為前往阿根廷老虎三角洲遊船。)

DAY 03 布宜諾斯艾利斯(哥倫布劇院、博卡區、探戈舞體驗坊、傳奇百年咖啡廳、探戈舞表演)
Buenos Aires (Colon Theatre, La Boca, Tango Dance Class, Confitería La Ideal, Tango Show)

參觀哥倫布劇院，劇院於 1886 年開始動工，1908 年 5 月 25 日開幕。該劇院為馬蹄形，佔地 8,200 平方米，建築面積 58,000 平方米，是世界上最好的音樂表演場地之一，百大廳院之列。隨後前往阿根廷探戈舞的發源地保加區，該地更是著名的足球會小保加隊的根據地。參觀博卡青年博物館，深入了解阿根廷最重要的足球隊之一的歷史，著名的博卡青年隊體育場，感受阿根廷足球的熱情。保加區更是百年前意大利移民的落腳點，當年他們向入港的輪船船員索取剩下的油漆，並為鐵皮屋掃上不同顏色，後來變成了這區特色。及後安排探戈舞體驗坊(約1小時課程)，體驗阿根廷最享負盛名的探戈課，跟隨導師學習，體驗這場標誌性舞蹈的熱情、優雅和韻律。無論是初學者還是經驗豐富的舞者，透過團體課程，都能提升舞技。



	Day 1	Day 2	Day 3
早	-	酒店	酒店
午	-	當地餐廳	當地餐廳
晚	-	La Cabrera 餐廳著名牛扒餐	探戈舞表演晚餐

隨後前往傳奇百年咖啡廳 Confiserie La Ideal，由西班牙商人於 1912 年創立。咖啡廳內部裝潢極其華麗，擁有水晶吊燈、大理石柱與挑高空間，充滿美好年代（Belle Époque）的優雅氣息。曾是當地上流社會的聚集地，也是許多探戈舞會與知名電影的拍攝場景。晚上欣賞馳名的 Rojo Tango 探戈舞表演，被譽為「阿根廷品味探戈」的著名 Rojo Tango 探戈舞者、歌手和音樂家均為阿根廷首屈一指，他們定期於法艾納酒店（Faena Hotel Buenos Aires）的專屬俱樂部 El Cabaret 演出，在這裡可欣賞到阿根廷最出色舞者的精湛現場表演。

🏨下榻 Four Seasons Hotel Buenos Aires 或同級。



DAY 04

布宜諾斯艾利斯 ✈卡拉法特(冰川博物館、冰吧(包飲品1杯))

Buenos Aires ✈ El Calafate(Glaciarium Patagonian Ice Museum & Glacio bar)

於指定時間集合前往機場乘內陸客機飛往卡拉法特，是巴塔哥尼亞大陸地區最南端的省份，是阿根廷面積佔第二位的省份。擁有連綿的海岸線，亦是前往大冰川之門戶。抵達後前往冰川博物館，其建築外觀設計靈感來自冰川的雄偉前端，館內設有模型、照片、多媒體影音和互動裝置，詳細解說冰川的形成、移動、平衡及氣候變遷。博物館地下一層的冰川酒吧（Glacio Bar），酒吧常年保持在零下10攝氏度，桌椅、吧台和所有裝飾皆由取自莫雷諾冰川的萬年古冰切割打造。進入酒吧後，將被授予一件冰披風以抵禦嚴寒。是一次獨特的體驗，也是拍照的絕佳地點（包飲品1杯）。

🏨下榻 Xelena Hotel 或同級。





DAY 05

卡拉法特

🚌大冰河國家公園(佩里托莫雷諾冰川)

El Calafate

🚌Los Glaciares National Park (Perito Moreno Glacier)

位於阿根廷湖畔的卡拉法特是進入阿根廷大冰河國家公園的門戶，早上乘觀賞冰河遊船漫遊於南美洲第三大湖泊—阿根廷湖，沿湖進入冰河國家公園，這裡是南極和格陵蘭島以外最大的冰河區，區內遍布47條大冰河以及 200 多條小冰河，是罕見的自然景觀，被列入世界自然遺產。其中莫雷諾大冰河是世界上極少數仍在增長的冰河之一，它形成於冰河時期，每年前進 100 米，也是人類最能親近觀賞的冰河，而且雪山上的冰流仍不斷前進，冰川被推擠，導致在湖邊交界處的冰塊受不住壓力，爆開掉落湖面，引發震天巨響，過程壯觀震撼。

🏨下榻 Xelena Hotel 或同級。



DAY 06

卡拉法特🚌智利-百內國家公園

El Calafate🚌Chile-Torres Del Paine National Park

智利的百內國家公園，位於至今仍保留冰河時期遺留地形的安地斯山南段，被稱為地球上最後一片淨土，以峽灣、湖泊、冰河和一些獨特的動物而聞名。據估計，公園中有 40 種哺乳類動物與 100 種鳥類棲息於此，如美洲獅、羊駝、鹿、兀鷹等。這公園於 1978 年被聯合國教科文組織列為世界自然景觀保護區，它更是南美洲極少數世界級自然風景區之一。沿途欣賞湖光山色、錦繡田野，更有機會看到成群的南美野生駱馬 Guanaco。湖畔時有難得一見的紅鶴，遠處白雪皚皚的山峰，倒映在地中海藍的湖面上，壯麗景觀渾然天成，加上風化而成的岩峰襯托下，令人嘆為觀止。

🏨下榻 Lago Grey 或 Rio Serrano 或 Las Torres 或同級。

	Day 4	Day 5	Day 6
早	酒店	酒店	酒店
午	-	輕便午餐	輕便午餐
晚	酒店	酒店餐廳	酒店餐廳

DAY 07-08 百內國家公園 (輕健行之旅)
Torres Del Paine National Park

流連於百內國家公園絕美的風光之中，百內國家公園其名字在印第安語中就是藍色的塔，所謂塔是指隱藏在安地斯山脈冰河雪山裡的三座美麗的花崗岩石塔。這座國家公園曾被國家地理雜誌列為一生中不能錯過的 50 個地方之一，這個位處「南美洲屋脊」安地斯山脈和太平洋之間的美麗公園，沿路可見各種獨特的動物，其中包括憨厚的羊駝、狡黠的灰狐和美洲鴕鳥等，公園內的湖泊由於水中的藻類或某種礦物質，使它們呈現獨特的藍色，美得令人屏息。

下榻 Lago Grey 或 Rio Serrano 或 Las Torres 或同級。

每日行程會根據當日氣候狀況和實際情況隨時進行調整：
健行線路如下 (線路只供參考 ，敬請留意。)：

藍色瀉湖 Blue Lagoon
巴塔哥尼亞 Patagonia Plateau
奧尼肯克步道 Aonikenk Trail
弗朗西斯山谷 Francés Valley
大瀑布 Salto Grande
百內塔 Towers of Paine
洛斯庫爾諾斯瞭望台 Los Cuernos Lookout







DAY 09 百內國家公園 蓬塔阿雷納斯
Torres Del Paine National Park Punta Arenas

早上離開百內國家公園，驅車南行前往智利南部蓬塔阿雷納斯。這裡是麥哲倫海峽西岸的主要港口城市，創建於 1849 年，是巴拿馬運河修築前，麥哲倫海峽最重要的港口城市，為大西洋與太平洋間過往船隻的加煤和加油站，也是進入南極的門戶。抵達後，前往探險者之家辦理入住手續，並參加簡報會以了解您的航程資訊以及南極遊客須知。之後，將參加歡迎晚宴，與同行的探險家交流，並享用當地特色美食。

下榻 Hotel Cabo de Hornos 或同級(由船公司安排)。



南極專機注意事項：

1. AVRO RJ 85、AVRO RJ 100 或 BAE146-200 (76 位乘客)。
2. 飛行時間約 2 小時(單程)。
3. 南極專機需視乎天氣狀況而調整往返時間。
4. 托運行李限重 20 公斤，敬請配合遵守。

DAY 10 蓬塔阿雷納斯 (海空聯航南極之旅) - 英皇佐治島 (登上麥哲倫發現號-)
Punta Arenas King George Island (Embark Magellan Discoverer – Inaugural Air-Cruise)

早上前往南極 21 世紀在蓬塔阿雷納斯的獨家探險大本營—探險者之家。在此進行南極行程準備，如試穿及領取由麥哲倫發現號溫馨安排的防滑靴(防滑靴必須於落船後退還遊輪公司)，並於指定時間登上南極專機飛往英皇佐治島，抵達後走出機艙，將第一次呼吸到南極清澈的空氣。隨後在船公司安排下，登上全新麥哲倫發現號，展開海空聯航南極之旅。

下榻於麥哲倫發現號（豪華露台客房）



	Day 7	Day 8	Day 9	Day 10
早	酒店	酒店	酒店	酒店
午	輕便午餐	輕便午餐	當地餐廳	當地餐廳
晚	酒店餐廳	酒店餐廳	酒店餐廳	遊輪上

南極旅行提示：

1. 所攜帶的極地背包及服裝，最好以輕便、防水、抗寒、堅固為主；鞋子需有防滑性；船上提供背包。
2. 防滑鞋由郵輪公司提供，但請於落船前退還。
3. 南極氣溫每年於 12 月至翌年 2 月為大陸春夏氣候，日均氣溫約攝氏 0 度至 -15 度。
4. 南極夏天日照長，位處臭氧層空洞之下，務必準備充足的防曬用品。
5. 建議前往戶外用品專門店購買輕便、防水、抗寒及堅固的極地背包及服裝；並需準備領巾、帽子、望遠鏡及太陽眼鏡。
6. 必須於出發前 90 天交回醫療問卷（為尊重極地旅遊區域，團友須填報所有真實的資料）。
7. 南極半島郵輪公司及本公司無法負責旅客任何醫療保險事項，請旅客自行購買所需的保險。因遇上緊急事故而前往南極的交通費及醫療費用昂貴，故建議團友特別謹慎選擇保險公司。
8. 要遵守南極環境保護條例，例如不觸碰動物、植物、鳥類和魚類，不拋棄廢物，不在南極空間吸煙。不帶走任何南極物品作為紀念品（如石頭、羽毛、骨頭等）。登陸遊覽時，與所有動物保持至少 5 米 (15 英尺) 的距離。

南極負責任拍攝指南：

1. 拍攝時謹記尊重當地野生動物，以保護野生動物放在首位。
2. 拍攝時不允許使用閃光燈，這可能對動物造成驚嚇。
3. 閱讀有關南極野生動物的資訊，學習和瞭解牠們的行為。
4. 如果野生動物看起來驚恐不安，請停止拍攝並立即緩慢離開。





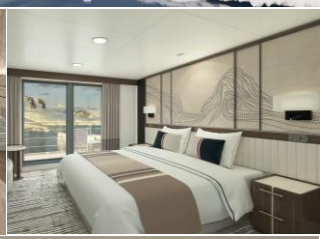



DAY 11-14

南極生態探索巡航(南極半島群)
At Sea (Antarctica Peninsula)

每年 11 月至翌年 2 月，是南極最溫和燦爛的暖夏，您將在純淨的藍白冰川間，展開難忘的極地旅程。接連數天，麥哲倫發現號沿著南設得蘭群島和南極半島西海岸遊覽，在冰雪覆蓋的峽灣和壯觀的冰山間巡遊，這裏還棲息著數目眾多的海鳥、企鵝、海豹和鯨魚。每天乘坐橡皮艇，跟隨南極探險隊員一起登陸和巡遊，探訪壯闊的南極美景。航行期間可以參加極地專家準備的各種知識講座和報告，或者在觀景大廳欣賞南極的美景，觀察極地動物，並與同伴們分享旅行趣聞。

每日的行程會根據天氣和海況隨時進行調整，以探險的心態迎接未知的變化和驚喜，是南極旅行的關鍵，同時這也正是南極的魅力所在。探險隊會根據天氣、冰情以及豐富的經驗規劃相應行程，讓團員擁有獨特的南極之旅，體驗南極不同的美景。行程將有機會在南設得蘭群島、南極海峽、傑拉許海峽和佩諾拉海峽等南極半島的眾多地點進行登陸或巡遊。

下榻麥哲倫發現號 (豪華露台客房)

彈性安排可能登陸點如下：

半月島 Half Moon Island　李文斯頓島 Livingston Island
迷幻島 Deception Island　天堂灣 Paradise Bay
傑拉許海峽 Gerlache Strait　洛克雷港 Port Lockroy





	Day 11 - 14
早	遊輪上
午	遊輪上
晚	遊輪上

DAY 15 英皇佐治島 ✈ 蓬塔阿雷納斯
King George Island ✈ Punta Arenas

遊輪早上抵達後，乘客整理行裝準備下船及辦理登岸手續。隨後登上南極包機飛返智利蓬塔阿雷納斯，輕鬆快捷返回南美半島土地上。抵達後，由船公司安排專車送返住宿酒店。

興 下榻 Cabo De Hornos Hotel 或同級（由船公司安排）。

DAY 16 蓬塔阿雷納斯 ✈ 聖地牙哥 (市內觀光)
Punta Arena ✈ Santiago (City Tour)

早上乘客機經內陸城市飛往聖地牙哥，遊覽當地景點，如聖地牙哥市政府、大教堂、總統府、阿瑪斯廣場及中央郵局等。及後前往聖地牙哥塔，是一棟位於智利聖地牙哥的摩天大樓，共62層，由阿根廷裔美籍著名建築師西薩 佩里設計，是目前南美洲最高的摩天大樓，亦是南半球第三高建築物。

興 下榻 The Singular Santiago Hotel 或 The Ritz-Carlton Hotel 或同級。



DAY 17 聖地牙哥 ✈ 復活節島
Santiago ✈ Easter Island

早上乘內陸航機飛往復活節島。復活節島名稱由來，是源於1722年荷蘭探險家 Jacob Roggeveen 發現該島的日子，正是復活節當天，復活節島因此得名並標注於地圖上。然而當地人卻稱之為拉帕努伊島（Rapa Nui），意思為「石像的故鄉」。位於機場附近的 AhuVinapu 考古遺址，由兩個殘留神廟所組成，其石造建築物，採用精準的大石切割和無縫接合的技術，看來與南美印加建築相似，然而據考證，其建造時間較印加文明還要





早，認為是源自太平洋波利尼西亞群島的海洋文明，這些建築物於夏至時正面面向太陽東升，估計有天文用途。遺址裡還可看到許多廢置的石材和被推倒的 Moai 石像，相信是復活節島文明後期，因爭奪資源而發生的部落戰爭中被推倒及破壞。其後參觀的 Rano Kau 火山，是島上三大火山之一，這座死火山的火山口是一個壯觀的火山湖泊，亦是島上三大淡水水源之一。位於西面山坡的 Orongo 洞穴村落遺址，發現有古代的石刻圖畫，如鳥人、創造之神等，相信亦是當地文明發展的晚期舉行「鳥人」競賽而挑選島上部族領袖的場地，當時島民如能最先在風浪和鯊魚威脅下，從海外孤島取回鳥蛋，即可成為首領，而在這個村落遺址，更可遠眺當時舉行鳥人競賽的小島。

興 下榻 Nayara Hangaroa 或同級。



DAY 18 復活節島(孤島探奇、土著民族歌舞表演)
Easter Island (Cultural Dance)

從島上唯一城鎮 Hanga Roa 乘車沿著海岸線前往 Vahiu 神廟，這座神廟多年來都沒有經過修繕，故仍能保持最原始的模樣，因此極具考古價值。隨後往 Rano Raraku 火山，這是一個採石場，島上 887 尊以原塊大石雕鑿成的 Moai 摩艾石像，所用的石材就是來自此地。在這裡還有397尊尚未完成的石像，這些全身或半身未完成的石像，或直或臥遍布景點內，它們有部分可能是雕刻學徒的練習作品，有部分可能是搬運途中出了意外報廢。在不遠處還有曾在日本展出的 Moai 石像。其後再沿海岸線前往 Anakena 海灘，復活節島周邊多是懸崖峭壁，這是島上僅有的白色沙灘，附近也有幾尊Moai石像，據說復活節島第一批居民就是從 Anakena 的海灘登岸。繼續前往參觀傳說中的能量石，這是一塊圓圓的大石，當地人稱它為「世界的肚臍」，據說它可放射出能量，指南針靠近也會受到它的磁場影響。稍後可到市中心，街上售賣藝術及手工藝品的小商店，選購喜歡的紀念品。晚上欣賞土著民族歌舞表演。

興 下榻 Nayara Hangaroa Hotel 或同級。

	Day 15	Day 16	Day 17	Day 18
早	遊輪上	酒店	酒店	酒店
午	-	當地餐廳	-	當地燒烤餐
晚	酒店	皇帝蟹海鮮餐	酒店	民族舞表演晚餐



DAY 19

復活節島 ✈ 聖地牙哥
Easter Island ✈ Santiago

早上各團友可盡享酒店各項設施，於指定時間前往機場乘客機飛往聖地牙哥。抵達後，乘車返回酒店休息。

🏨下榻 The Singular Santiago Lastarria 或 Ritz-Carlton Hotel 或同級。

DAY 20

聖地牙哥 🚌 薩布蘭卡山谷(葡萄園) • 華巴拿索 🚌 聖地牙哥
Santiago 🚌 Valle de Casablanca (Vineyard) • Valparaiso 🚌 Santiago

早上前往卡薩布蘭卡山谷，於葡萄園山谷特選著名酒莊參觀釀酒過程，並品嚐佳釀。自16世紀初，西班牙傳教士於聖地牙哥周邊種植葡萄，以提供教會作彌撒用之葡萄酒，19世紀更引入優良的歐洲釀酒葡萄品種，使智利的葡萄酒大放異彩，現今更是全球第五大葡萄酒出口國。隨後一同前往有「天堂谷」之稱的華巴拿索。這個海港山城沿著海岸旁山丘發展，起伏有致，到處是斜坡和樓梯，色彩繽紛，許多房屋都鬆上亮麗顏色，讓整個城市有如一個偌大畫廊。獨特的地理位置，令它在大西洋和太平洋的海運線上扮演著極為重要的角色，吸引大量歐洲移民，故當地的古老建築風格都融合了西、英、德三國的特色。遊畢返回聖地牙哥。

🏨下榻 The Singular Santiago Lastarria 或 Ritz-Carlton Hotel 或同級。





DAY 21

聖地牙哥 ✈ 巴西 - 聖保羅 ✈ 杜拜
Santiago ✈ Brazil - Sao Paolo ✈ Dubai

是日於指定時間乘車前往機場，乘客機飛往巴西最大城市聖保羅。再於第 22 日凌晨乘搭阿聯酋航空經杜拜轉機。

DAY 22-23

杜拜 ✈ 香港
Dubai ✈ Hong Kong

抵達杜拜機場後，再轉乘客機飛返香港，於第 23 天抵港。

註：

- 若團內任何人士於行程中確診時疫/傳染病，而被當地政府或地接社安排相關防疫措施，客人不得藉此要求退款或賠償，客人須自行負責因而產生的額外費用。
- 以上餐膳、交通、行程、酒店如遇節日、裝修、展覽會、客滿或特殊情況下，將以其他安排代替，而酒店更可能於其他城鎮之同級住宿取代，客人不得藉此要求退款或賠償。
- 行程內容上的執行，可能因特殊情況下之安排而有所改動或增減，客人不得藉此要求退款或賠償。
- 領隊/導遊可按實際情況安排觀光時間。
- 酒店之星級間中會有升降，本單張所列酒店之星級以行程製作及刊印當日為準，本公司不會因酒店降級而作任何補償。
- 行程內之自費活動(如適用)會因參加人數不足、不適合的天氣或其他不能預計的因素而不能成行。
- 所有圖片只供參考。
- 報名前請細閱本社網站tcitravel.com內之最新版本的細則及責任條款。
- 本社之所有行程單張、宣傳電郵、條款及細則之內容，均以中文版本為準。

	Day 19	Day 20	Day 21	Day 22-23
早	酒店	酒店	酒店	-
午	當地餐廳	Casas del Bosque 酒莊午餐	-	-
晚	輕食晚餐	當地餐廳	當地餐廳	-

以上餐膳、交通、行程、酒店如遇節日、裝修、客滿或特殊情況下，將以其他安排替代。餐膳、交通、行程、酒店之安排更可能會根據實際情況而有所改動。 / 客人不得藉此要求退款或賠償。 / 報名前請細閱本社網站tcitravel.com內之最新版本的細則及責任條款。 / 所有圖片只供參考。