TCI 勝景遊

A FAIRFAX Company



2026年5月1日後出發適用

斂塵煙 15天 「舊牆裂壑幾城懸」東歐巴爾幹半島15天

團號：EBA15(ZL)-經濟客位
EBA15-J(ZL)-商務客位

ALL INCLUSIVE 真壹價

暢遊：羅馬尼亞、保加利亞、馬其頓、科索沃、阿爾巴尼亞、黑山共和國、克羅地亞、波斯尼亞、塞爾維亞、匈牙利

感受 • 完美時刻

毗鄰亞德里亞海的巴爾幹半島，一度被稱為歐洲火藥庫，然而動盪不安卻無損她的美麗，在神秘面紗背後，其中世紀古城風光、大自然優美景致，綻放出無窮的迷人魅力。

TURKISH AIRLINES

旅行社牌照號碼：350299



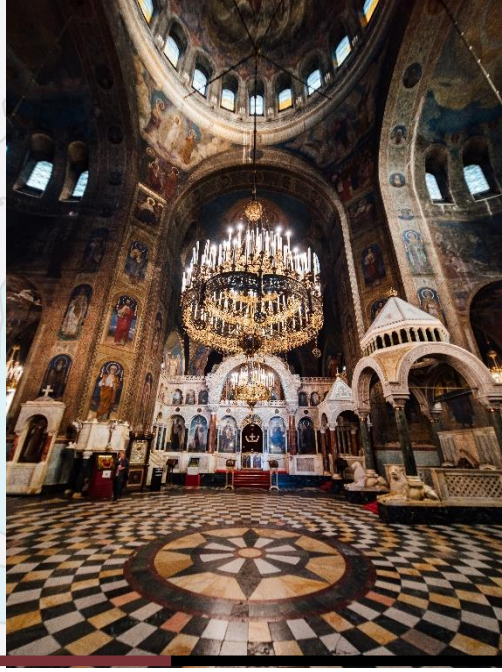

馬其頓 — 斯哥比亞
阿爾巴尼亞 — 提拉那
黑山共和國 — 科托爾

別樹一格

- 於馬其頓的首都斯哥比亞參觀德蘭修女紀念館，收藏了她的個人用品、文字及相片紀錄，讓世人細看德蘭修女的生平事跡。
- 黑山共和國的科托爾主教堂是為紀念守護神St. Tryphon而建，雖曾經兩次地震損耗，經重建後再次重現昔日模樣。
- 遊覽監控博物館，讓遊客窺探當年共產政權用於竊聽和監察人民生活的工具和使用方式，亦透露蘇維埃鐵幕時代間諜特務的操作行為。

美饌珍饈

- 於科托爾古城享用海鮮意大利粉。

優越居停

- 斯哥比亞5星Holiday Inn IHG或Marriott或同級。
- 提拉那5星Maritim Hotel Plaza 或 Marriott 或同級。

羅馬尼亞 — 布拉索夫、西奈亞、布加勒斯特
保加利亞 — 索菲亞、維勒托洛禾
科索沃 — 普里茲倫

別樹一格

- 博雅納教堂被譽為「索菲亞王冠上的明珠」，教堂內的壁畫之精緻、寫實，媲美文藝復興初期的著名畫作，更有專家視之為文藝復興的先驅。
- 察雷維茨城堡是輝煌的見證，它不僅是保加利亞第二帝國時期重要的軍事要塞，也是皇家宮殿。1908年時，新保加利亞國王在此宣布脫離土耳其獨立。
- 特別安排漫遊科索沃南部的歷史古城普里茲倫，小鎮古樸簡約，保留著奧圖曼土耳其帝國的風格，富土耳其色彩的房屋建築林立，別具特色。

美饌珍饈

- 布加勒斯特享用著名牛扒餐。

優越居停

- 布加勒斯特5星JW Marriott Bucharest 或同級。
- 索菲亞5星Hyatt Regency Sofia或同級。

塞爾維亞 — 貝爾格萊德、諾維薩德
匈牙利 — 布達佩斯

別樹一格

- 增遊塞爾維亞第二大城市諾維薩德，感受到濃厚的文化氣息和古樸情調。
- 特別安排夜遊布達佩斯，當古建築擺脫日間的古典情愫後，換上浪漫迷人的另一面。
- 多瑙河貫穿布達佩斯，乘觀光船遊弋多瑙河上，欣賞兩岸優美的古建築，是多麼悠閒舒暢的樂事，倍添雅興。

美饌珍饈

- 布達佩斯欣賞傳統民族舞+道地紅酒燉牛肉湯晚餐。
- 另安排意式薄餅午餐。

優越居停

- 貝爾格萊德5星Hyatt Regency 或同級。
- 布達佩斯5星Hilton Budapest 或 Intercontinental 或同級。

克羅地亞 — 杜邦力
波斯尼亞 — 莫斯塔爾、薩拉熱窩

別樹一格

- 漫遊杜邦力古城，登上長達兩公里的城牆俯瞰整個古城風光。感受古城內許多建築上的興盛痕跡和戰火遺跡。特別安排乘坐遊覽船，欣賞古城沿岸亞德里亞海的醉人風光。
- 建於1557年的莫斯塔爾清真寺，被認為是黑塞哥維那地區最美麗的清真寺，花白的圓頂及尖塔，在老橋的另一端也可看到它宏偉的外貌。
- 薩拉熱窩隧道博物館是薩拉熱窩人堅毅的證明，當年薩拉熱窩機場被封，為取得世界各地的物資武器，薩拉熱窩人就憑這條秘密隧道在圍攻下生存下來。

美饌珍饈

- 安排於克羅地亞杜邦力享用地道龍蝦餐。
- 於波斯尼亞品嚐風味特色烤羊餐。

優越居停

- 杜邦力2晚5星Sun Gardens 或 Rixos Premium 或同級。
- 薩拉熱窩5星Malak Regency或Swissotel或同級。

旅遊誌趣

- 全程乘搭商務客位來回巴爾幹半島(EBA15-J(ZL))。
- 參觀被稱為吸血殭屍古堡的布朗堡，神秘的背景和優美的山谷，吸引不少為尋幽探秘的遊客遠道而來。
- 佩雷斯城堡，米白色石牆配上深紅色的窗櫺，細緻的立體雕刻裝飾和大理石平台，妝點巴洛克風格的優雅氛圍。
- 走訪奢華的羅馬尼亞國會大廈，它有「壽西斯古宮」之稱，據說其建築規模可媲美美國華盛頓五角大樓。
- 參觀保加利亞著名的里拉古修道院，至今仍保存着中世紀修道院的遺跡和聖胡安德里拉隱士的紀念物，1983年它被列入世界文化遺產。
- 於塞爾維亞參觀以聖蘇菲亞大教堂為藍圖的聖沙華教堂；並暢遊有「塞爾維亞的雅典」之稱的文化中心諾維薩德。
- 精心安排全程9晚5星級酒店，舒適體驗。
- 細意為每位客人準備數據卡，讓旅程更寫意。

- 【真壹價】團費全包機場稅、燃油附加費、機場建設費、各地城市稅及酒店稅，及免收導遊、領隊、司機服務費。
- 歡迎親友、公司及家庭獨立組團，可另選出發日期，敬請查詢。
- 因個人衛生及私隱關係，單人報名者必須繳付單人房附加費。

旅遊日誌

DAY 01
香港 ✈ 羅馬尼亞 - 布加勒斯特
Hong Kong ✈ Romania - Bucharest

乘搭土耳其航空客機經伊斯坦堡飛往羅馬尼亞首都布加勒斯特。

DAY 02
布加勒斯特 🚌 西奈亞 (佩雷斯城堡[入內參觀]) 🚌 布拉索夫
Bucharest 🚌 Sinaia (Peles Castle) 🚌 Brasov

抵達後前往西奈亞，參觀佩雷斯城堡。19世紀時卡洛爾國王被西奈亞的風光深深吸引，於是在此興建一座文藝復興風格的城堡，隱身在一片茂密樹林深處，外觀是米白色石牆配上深紅色的窗櫺，牆身表面多處有著美麗細緻的立體雕刻裝飾，深色屋頂上大小不同的幾個尖塔拉出修長的天際線，隱隱透出德國露芙堡的味道。宮殿前是大理石的平台，圍欄上與噴泉中姿態各異的巴洛克風格雕塑妝點整個園林的優雅氛圍。(如佩雷斯城堡未能入內參觀，將以其他行程景點代替。)

🏨下榻Kromwell Hotel或同級。

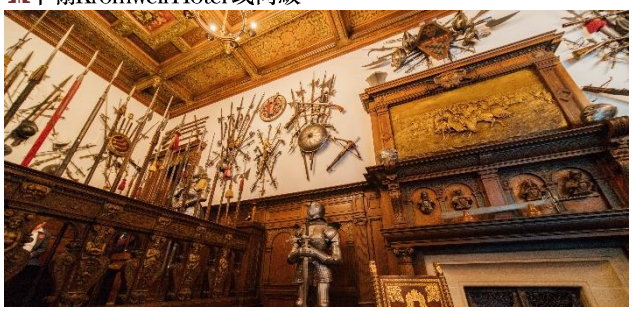

DAY 03
布拉索夫(布朗堡(吸血殭屍古堡)[入內參觀]) 🚌 布加勒斯特(國會大廈)[入內參觀]、市內觀光)
Brasov(Bran Castle) 🚌 Bucharest (Parliament House, City Tour)

前往參觀建於15世紀被稱為吸血殭屍古堡的布朗堡，神秘的背景和優美的山谷，吸引不少為尋幽探秘的遊客遠道而來。19世紀著名的小說《德古拉》就以這座城堡為背景，而主人翁正是吸血鬼德古拉伯爵。這部小說多次被搬上銀幕，其中以《驚情四百年》較忠於原著。正是因為這個故事深入人心，於是人們已經把這座城堡定義為吸血鬼城堡。自17世紀起，羅馬尼亞成為東歐最富裕國家之一，首都布加勒斯特有「小巴黎」之稱，為紀念1918年國家統一而建凱旋門。隨後前往極盡奢華的國會大廈，它有「壽西斯古宮」之稱，據說其建築規模可媲美美國華盛頓五角大樓。

瀏覽：凱旋門、舊皇宮、革命廣場。

參觀：布朗堡、國會大廈「壽西斯古宮」。

🏨下榻5星JW Marriott Bucharest或同級。



DAY 04
布加勒斯特 🚌 保加利亞 - 維勒托洛禾(察雷維茨城堡[入內參觀]、古城漫遊)
Bucharest 🚌 Bulgaria - Veliko Tarnovo (Tsarevets Fortress, Old Town)

維勒托洛禾是保加利亞三大古都之一。位於保加利亞中北部。歷史上曾是保加利亞首都。12世紀末，保加利亞貴族阿森兄弟在維勒托洛禾，組織武裝脫離拜占庭帝國統治，創建新王國，兄弟下令建造被認為是最堅不可摧的察雷維茨城堡，並在此定都，使當時的保加利亞經常與羅馬和君士坦丁堡的輝煌相比。1393年，鄂圖曼帝國征服保加利亞，城市被焚燒殆盡。城堡的修復始於1930年，並於1981年完成，以紀念從公元681年成立的保加利亞國家1,300週年。隨後漫步於舊城區，更可前往露天手工藝品市集，購買各式各樣紀念品手信。

🏨下榻Yantra Grand Hotel或同級。



	Day 1	Day 2	Day 3	Day 4
早	-	輕膳於航機上	自助餐	自助餐
午	-	當地餐廳	當地餐廳	當地餐廳
晚	輕膳於航機上	酒店	牛扒屋	酒店

*本單張為最新版本，凡於本印刷日期前推出之行程單張將由本單張所取替。(行程細節需同時參考生效日期為準)

DAY 05

維勒托洛禾索菲亞(亞歷山大涅夫斯基大教堂[入內參觀]、市內觀光、博雅納教堂「世界文化遺產」[入內參觀])

Veliko Tarnovo Sofia (Alexander Nevsky Cathedral, City Tour, Boyanan Church (UNESCO))

來到古稱「塞爾迪卡」的保加利亞首都索菲亞，有多處溫泉和名勝。當中的亞歷山大涅夫斯基大教堂以俄國沙皇亞歷山大二世為名，為紀念俄羅斯和土耳其戰爭中陣亡的士兵，並成功結束鄂圖曼帝國在保加利亞長達700年的統治。它是保加利亞最大的東正教教堂，也是世界上最大的東正教堂之一，非常宏偉，教堂中央穹頂寫上了金色的主禱文，鍍金大圓頂令人眼前一亮。博雅納教堂由三座建築物組成，其東側的教堂始建於公元10世紀末或11世紀初，中間教堂為13世紀中葉卡洛揚大總督下令修建，故又稱「卡洛揚教堂」，其中保存有繪於公元1259年前後的壁畫。西側教堂為19世紀初修建。博雅納教堂的建築風格獨特，其中繪於13世紀中葉的壁畫保存完好，充分體現了巴爾幹地區中世紀藝術風格，1979年被列入世界文化遺產。

瀏覽：聖尼哥拉斯堂、國家藝術畫廊、總統府。

參觀：亞歷山大涅夫斯基大教堂及博雅納教堂。

下榻5星Hyatt Regency Sofia或同級。



DAY 06

索菲亞里拉修道院「世界文化遺產」[入內參觀]馬其頓-斯哥比亞(市內觀光、德蘭修女紀念館[入內參觀])

Sofia Rila Monastery (UNESCO) Macedonia - Skopje (City Tour, Memorial House of Mother Teresa)

里拉修道院是保加利亞著名的古修道院，是巴爾幹半島最大的修道院，這座新拜占庭建築始建於公元10世紀中期，由隱士聖胡安德里拉建造，曾是巴爾幹國家第二個修士團的大本營。里拉修道院自創建以來就有受到保加利亞統治者的支持和尊重，幾乎每位保加利亞第二帝國的沙皇都有對修道院作出大規模的捐獻，直至鄂圖曼征服此地為止，修道院一直是保加利亞的文化和精神中心，至今仍保存着中世紀修道院的遺跡和聖胡安德里拉的紀念物，於1983年列入世界文化遺產。隨後轉往馬其頓首都斯哥比亞，這是德蘭修女度過童年的地方，故居雖然在1963年的大地震中夷平，但原地仍豎起了紀念碑，城中還有為她而建的紀念館。斯哥比亞市還有不少名勝古蹟，如建於六世紀，橫跨瓦爾達爾河的老石橋、於鄂圖曼統治時期的清真寺和有數百年歷史的舊市集等，都見証了馬其頓存活於強國夾縫中的小國歷史。

瀏覽：土耳其浴場、亞歷山大大帝廣場、老石橋、清真寺。

參觀：里拉修道院、德蘭修女紀念館。

下榻5星Holiday Inn by IHG或Skopje Marriott或同級。

DAY 07

斯哥比亞科索沃-普里茲倫(古城漫遊)阿爾巴尼亞-提拉那

Skopje Kosova - Prizren (Old Town) Albania - Tirana

從斯哥比亞出發，跨越國境走到巴爾幹半島上的一個細小國家—科索沃。科索沃多年來歷經戰亂，自1999年科索沃戰爭結後，名義上成為塞爾維亞的一部分，實際上則是聯合國的託管地。直至2006年各方就科索沃問題展開談判，終在2008年2月17日通過獨立宣言，宣布脫離塞爾維亞，並獲得108個國家承認。回歸和平的科索沃民風淳樸，恍如浴火鳳凰。特別安排漫遊科索沃南部的歷史古城普里茲倫，小鎮古樸簡約，保留著奧圖曼土耳其帝國的風格，狹小蜿蜒的街道兩旁，富土耳其色彩的房屋建築林立，別具特色。漫遊於普里茲倫的古城之中，由於歷經戰亂，部分房屋牆上的彈孔仍然清晰可見。恢復平靜的街道上，各類小舖售賣著手工藝品或日用品等。

下榻5星Maritim Hotel Plaza或Marriott或同級。



DAY 08

提拉那(國家歷史博物館[入內參觀]、監控博物館[入內參觀]、市內觀光)黑山共和國 - 巴杜華

Tirana (National Museum of History, House of Leaves, City Tour) Montenegro - Budva

阿爾巴尼亞曾是歐洲最貧窮的國家，亦是唯一的回教國家。在封閉了46年後於1992年邁向民主重新開放，2011年更被Lonely Planet評為全球旅遊國第一位，譽為「甦醒的睡美人」。提拉那市內的斯坎德培廣場豎立著該國民族英雄斯坎德培的騎馬雕像。斯坎德培於15世紀時領導阿爾巴尼亞人民反抗鄂圖曼帝國的入侵，一生25場戰役中戰勝了24場，有「阿爾巴尼亞的亞歷山大老爺」之稱。廣場附近的國家歷史博物館，更詳盡地展現了阿爾巴尼亞的文物和歷史。遊覽披著神秘色彩的監控博物館，讓遊客窺探當年共產政權用於竊聽和監察人民生活的工具和使用方式，亦透露蘇維埃鐵幕時代間諜特務的操作行為。

瀏覽：斯坎德培廣場、騎馬雕像。

下榻Budva Hotel或同級。(註：如巴杜華酒店客滿，將改為入住其他城市。)

	Day 5	Day 6	Day 7	Day 8
早	自助餐	自助餐	自助餐	自助餐
午	當地餐廳	當地餐廳	當地餐廳	當地餐廳
晚	當地餐廳	酒店	當地餐廳	酒店



DAY 09

巴杜華 (古城漫遊)🚌科托爾古城 (科托爾主教堂[入內參觀])🚌克羅地亞 - 杜邦力古城

Budva (Old Town)🚌Kotor (St Tryphun church) 🚌Croatia - Dubrovnik

遊覽有超過二千年歷史的巴杜華古城，這裡主力從事航海，是附近海岸最早有人定居點之一。進入其護城牆後方，在縱橫交錯的窄街鑽探，身邊的塔樓、聖瑪利教堂及精緻小商店散發地中海風情。繼而前往科托爾古城，16世紀曾被威尼斯大公國統治，極富意大利色彩，這裡可算是國際舞台的「常敗將軍」，在歷史上曾經接連被羅馬、拜占庭、威尼斯、鄂圖曼土耳其、奧匈帝國等先後統治。漫遊於古城並參觀科托爾主教堂。

🏨下榻5星Sun Gardens Hotel 或 Rixos Premium 或同級。



DAY 10

杜邦力古城(古城漫遊、登上古城牆、教區長皇宮修道院及歐洲古老藥房[入內參觀]、觀光船暢遊亞德里亞海)

Dubrovnik (Old Town, City Walls, Rector's Palace, Old Pharmacy, Adriatic Sea Boat Trip)

前往克羅地亞的杜邦力古城，15世紀被譽為「亞德里亞海明珠」，中世紀時堪稱與威尼斯匹敵的貿易城邦，能與意大利、威尼斯等商貿大國一比高下。這古城多年來飽經戰火洗禮及地震打擊。杜邦力古城亦有「歐洲萬里長城」之稱，全城充斥橙啡色瓦頂小屋。古城沿海而建，是海軍布防重心。踏足城內，從教區長皇宮修道院、救世者教堂、歐洲古老藥房、鐘樓及廣場均可察看到當年興盛痕跡。(如教區長皇宮修道院及/或歐洲古老藥房因特別原因休息，將以其他行程代替。)

參觀：教區長皇宮修道院及歐洲古老藥房。

安排：登上古城牆飽覽古城全景；乘坐觀光船暢遊亞德里亞海欣賞古城沿岸醉人風光。

🏨下榻5星Sun Gardens Hotel 或 Rixos Premium 或同級。



DAY 11

杜邦力古城🚌波斯尼亞 - 莫斯塔爾(古城漫遊、古橋、清真寺[入內參觀])🚌薩拉熱窩

Dubrovnik 🚌Bosnia - Mostar (Old Town, Koskin) 🚌Sarajevo

前往波斯尼亞的莫斯塔爾，舉目便能發現房屋滿布槍林彈雨傷痕。市內的老石橋有四百多年歷史，是16世紀鄂圖曼帝國興建，建築目的原是取代舊有的木橋，以便大軍遠征維也納，惜帝國日衰無緣使用。石橋經歷多次戰爭幾乎被夷平，原本的侵略通道，今天已化身民族和睦、警惕戰禍的象徵。 遊畢前往波斯尼亞首都薩拉熱窩，薩拉熱窩是被群山環抱、景色秀麗的古城，其名稱土耳其語是「美麗宮廷」的意思。

🏨下榻5星Malak Regency 或 Swissotel 或同級。





	Day 9	Day 10	Day 11
早	自助餐	自助餐	自助餐
午	海鮮意大利粉	地道龍蝦餐	風味烤羊餐
晚	酒店	當地餐廳	當地餐廳

以上餐膳、交通、行程、酒店如遇節日、裝修、客滿或特殊情況下，將以其他安排替代。餐膳、交通、行程、酒店之安排更可能會根據實際情況而有所改動。/ 客人不得藉此要求退款或賠償。/ 報名前請細閱本社網站tcitravel.com內之最新版本的細則及責任條款。/ 所有圖片只供參考。

DAY 12

薩拉熱窩 (市內觀光、古城區、隧道博物館[入內參觀])
塞爾維亞 - 貝爾格萊德
Sarajevo (City Tour, Old Town, Tunnel Museum) Serbia - Belgrade

薩拉熱窩數世紀以來大量包容伊斯蘭教、東正教、天主教及猶太教，有「歐洲耶路撒冷」之稱，亦以清真寺數量多而聞名，16世紀中期有超過100座。在波黑戰爭時期，作為波斯尼亞人象徵的清真寺一度成為被攻擊對象，受到很大損害。戰爭結束後開始修復。該市於1914年，發生了奧地利王儲費迪南被暗殺的事件，激發第一次世界大戰。參觀薩拉熱窩隧道博物館，一睹當年薩拉熱窩圍城戰役期間，由波斯尼亞軍隊修建的一條秘密隧道。由於當時薩拉熱窩市區和機場兩者之間的聯繫已被塞族人切斷，這隧道使食品和人道主義援助得以進入城內，也成為繞過武器禁運，為波斯尼亞守軍提供武器和軍用物資的重要渠道。當時亦有許多波斯尼亞人通過隧道逃出薩拉熱窩。
瀏覽：薩拉熱窩市政廳、清真寺及拉丁橋；舊市集選購紀念品。
下榻5星Hyatt Regency或同級。

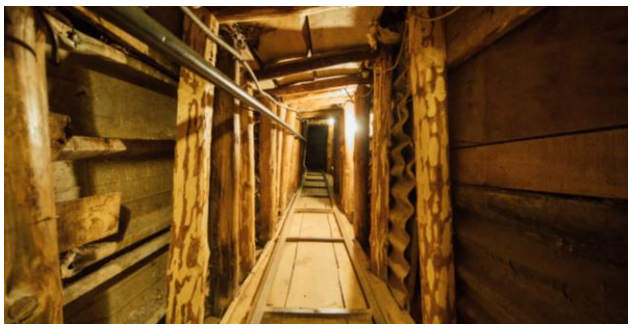

DAY 13

貝爾格萊德(貝爾格萊德古堡、聖沙華教堂[入內參觀]、市內觀光)諾維薩德布達佩斯(多瑙河船河、夜遊觀光)
Belgrade (Belgrade Fortress, St Sava Cathedral, City Tour)
Novi Sad Budapest (Donau Cruise, Night Tour)

貝爾格萊德名稱有「白色城堡」之意，「貝爾」是白色，「格萊德」是城堡的意思。這兒的貝爾格萊德古堡，是區內現存最老、經歷多次戰火的古蹟，堡內的法國紀念碑及勝利柱是遊覽之焦點。走上城堡頂部的瞭望哨看，便發現其結構設計，將從水路上來的敵人盡收眼底。遊罷暢遊域卡小山崗，該處有兩所聖沙華教堂，大小各一，塞爾維亞人視為神聖之所，小的是舊教堂，內裡壁畫色彩鮮明，而新教堂則以伊斯坦堡的聖蘇菲亞大教堂為藍本。諾維薩德是塞爾維亞第二大城市，是有「塞爾維亞的雅典」之稱的文化中心，可感受到濃厚的文化氣息。市中心的自由廣場，圍繞四周的建築物都是風格一致的古雅建築，洋溢着古樸情調，這裏也是繁榮的商店街，還有大量咖啡館和點心店，是個寫意偷閒地。下午轉往匈牙利首都、有「東歐巴黎」之稱的布達佩斯，城內風光勝似巴黎，更添上一抹經得上時間洗禮的古韻色彩。特別安排夜遊布達佩斯，夜幕升起，華燈初上，各座古建築擺脫日間的古典情愫，由一盞盞燈光點綴，洋溢著另一種風情，浪漫迷人。
瀏覽：貝爾格萊德 - 貝爾格萊德古堡、勝利柱；
諾維薩德 - 聖瑪莉教堂及自由廣場。
安排：布達佩斯乘觀光船暢遊多瑙河，欣賞兩岸優美古建築。
下榻5星Hilton Budapest 或 Intercontinental 或同級。



DAY 14

布達佩斯 (英雄廣場、布達城堡區及漁夫堡[入內參觀]、馬提亞斯教堂、布達佩斯中央市場)香港
Budapest (City Tour)Hong Kong

布達佩斯遊覽市內的英雄廣場，其中央的紀念柱和雕像，是於1896年紀念匈牙利建國一千年而建。在布達城堡山上，雄踞著布達城堡及漁夫堡等建築，漁夫堡是中世紀時的魚市場及漁夫休憩場所，市民將這一帶交給漁夫們守護。後來為了紀念勇敢防衛的漁夫，因此命名為「漁夫堡」。繼而途徑馬提亞斯教堂，是一座14世紀建造的哥德式教堂，但教堂最大的特色是融合了哥德式、巴洛克式、與匈牙利風格的元素，屋瓦採用了大量色彩繽紛的馬賽克磁磚。行程完畢前往布達佩斯國際機場，乘搭土耳其航空客機經伊斯坦堡返港。
瀏覽：英雄廣場、漁夫堡、布達城堡區、中央市場。

DAY 15

香港
Hong Kong

航機是日安抵香港。

註：
- 若團內任何人士於行程中確診時疫/傳染病，而被當地政府或地接社安排相關防疫措施，客人不得藉此要求退款或賠償，客人須自行負責因而產生的額外費用。
- 以上餐膳、交通、行程、酒店如遇節日、裝修、展覽會、客滿或特殊情況下，將以其他安排代替，而酒店更可能於其他城鎮之同級住宿取代，客人不得藉此要求退款或賠償。
- 行程內容上的執行，可能因特殊情況下之安排而有所改動或增減，客人不得藉此要求退款或賠償。
- 酒店之星級間中會有升降，本單張所列酒店之星級以行程製作及刊印當日為準，本公司不會因酒店降級而作任何補償。
- 行程內之自費活動（如適用）會因參加人數不足、不適合的天氣或其他不能預計的因素而不能成行。
- 領隊及導遊可按實際情況安排觀光時間，客人不得藉此要求賠償。
- 所有圖片只供參考。
- 報名前請細閱本社網站tcitravel.com內之最新版本的細則及責任條款。
- 本社之所有行程單張、宣傳電郵、條款及細則之內容，均以中文版本為準。

	Day 12	Day 13	Day 14	Day 15
早	自助餐	自助餐	自助餐	輕膳於航機上
午	當地餐廳	當地餐廳	意式薄餅	-
晚	當地餐廳	傳統民族舞+ 地道紅酒燉牛肉湯Goulash	輕膳於航機上	-